京城日報
朝刊
本日朝刊四頁
本紙定價一部金六錢　一個月金一圓廿錢
發行所　京城日報社
定期刊行物　京日小學生新聞

寄贈 13.10.13 帝國圖書館

全國都市問題會議總會開會に際して

都市問題の重要性が年々増大するにつれて、全國都市問題會議の有つ重要性はいよいよ大となり、權威はいよいよ強まりつゝある時、こゝに第六回全國都市問題會議總會をわが京城に迎へたことは、我等の深く欣快とするところである。

京城が朝鮮の首都であり古い歴史と傳統をもつてゐることはいふまでもないが、同時にそれが近代都市としての面貌を具ふるに至つたことは一に總督府施政以來二十有八年の内鮮人一體協力の結實によるものであり、こゝにおいて都市としての性格の内地諸都市と異るところが多いのである。今回の會議は、この意味において新らしく重大なる意義を有すると稱へる。

京城府最近の發展は驚くに値するものありとはいふが、このことは京城が一般的なる近代都市として完成を意味するものではない。否、現在の京城は、その保健施設をはじめ、地域制、交通統制、觀光都市的考慮等々、改善を要すべきところは甚だ多い。これらについては先進近代諸都市の範に倣ひ得るし、また今回の會議に出席のため來城された權威者諸家の眼に映じたる京城改善方策の忠言により、漸々改善の道に進み得るを大なる喜びとするものである。

京城の有つ半島の特殊性に由來する都市問題中最も重要なるものは、一は特殊なる社會政策的考慮であり、他の一は防空時代的考慮である。近代都市の完成は、その根底を隣保相助の氣風の中に求めねばならぬとは既に一般の認むるところであるが、この點に關し朝鮮は近年殊に内鮮一體の實があがり、之が綜合の實を擧ぐるの缺くべからざる貢獻にあり、特に支那事變を契機とする半島民衆の愛國心の昂揚はこれを最もよく示してゐる。しかしてなほ一層社會政策的考慮を加へ、住民相互の心的交流において今後さらに完全なる具現を見るため適當なる社會政策的工作を必要とするの必要があると称へる。

また防空的考慮は半島の地域的特殊性に立脚するものであるが、現下並に將來必至の世界的現實に照顧して、都市經營がこの方向に重點を置くべきことは、もはや決定的といへよう。殊に半島の進むべき道が、大陸日本の兵站基地たる役割にある以上、その樞軸たる京城における防空的考慮は、特に大といはねばならぬ。これが都市問題としては住宅地域、商業地域、工業地域等の地域統制問題、緑地問題、防火地區問題、交通統制問題、廣場問題、建築物制限問題、街路照明問題等々ほとんど悉くの都市計畫的考慮が完全防空都市建設への線にて行はれなければならぬのである。

これを要するに我等は、いま、事變下の半島に開かれたる全國都市問題會議により、大陸日本の將來にいよいよ重要なる地歩を占むべき半島のために、必ずや偉大なる寄與を得らるゝことを確信するものである。

我軍隘口街に突入　敵の本據を完全占領

【〇〇山上にて九日井關同盟特派員發】九日午前八時過ぎ猛然追擊に移つた小原部隊の先鋒は同九時隘口街に突入、殘敵を掃蕩して敵の本據を完全に占領凱歌をあげた

【〇〇山上にて九日同盟特派員發】我軍の隘口街占領に先立ち敵は隘口街東側地區の街頭を扼する堅固な陣地に據つて抵抗を試みたが、今早朝來我が猛攻に激戰數時間遂に敵は支へ切れず潰走しはじめ、我軍は直に之を追擊遂に午前九時敵の陣地隘口街を完全に占領した

【南京九日同盟】中支軍九日午後二時半發表＝廬山南方における我軍は本九日午前八時廿分遂に隘口街を突破せり

富水敵前渡河を敢行　陽新包圍戰展開す　武漢落日の兆濃化

【陽新南方九日同盟】一衣帶水を挾んで二週間に亙る彼我對峙狀態が破れる日が來た。去る七日中央突破部隊の富水敵前渡河によつて陽新戰局面が展開されたた、我〇〇石本、平田等諸部隊は折柄嵐々たる月明のもとに八日夜半より行動を開始し、九日拂曉頂子山西方約三里の排市及其の東北方莫家衕兩地點より續々對岸に渡河、こゝに急轉直下一部の猛進により敵退路遮斷と共に陽新包圍の網は切つて落された

【富水九日同盟】完全に敵の虚を衝いて我富水敵前渡河部隊の猛進擊により、絶對不抜を誇つた富水陣地はもろくも崩壞し、武漢の第二線は呆氣なく南潯鐵道部隊に直ちに遮斷され、武漢落日の兆を一層濃厚にした。特に八日午後我急先鋒により決行された陽新通山街道の遮斷はそれが尤も重要戰略戰であるだけに、敵は周章その極に達し富水敵大軍の死命は完全に我の掌するところとなつた

【富水河畔八日同盟】江南戰線の急先鋒大寺部隊は八日午前六時果敢なる敵前渡河を敢行、富水を渡つて更に西進しつゝある

敵敗走し始む

【陽新南方九日同盟】去る九月二十三日木石港より一氣に敵陣を突破し、陽新縣界に肉薄した稲田快速部隊は炎々と燃え上る陽新市街を指呼の間に睥め乍ら、氾濫して一大湖水化した富水に遮られ切齒扼腕一日明込へしてからは、〇〇部隊に依る道路補修と相俟つて頂子山を占據し、十數日の持續狀態を續けてゐたが、富水の渡河は緩慢の外に水量多く陽新前面では幅二千米乃至四千米に及び、之を如何にして渡るかが陽新攻擊の鍵ともいはれ、この間連日敵狀偵察渡河點の作戰が着々進められてゐた、この沈默の制壓に挑度の恐怖にかられた敵は歐兵機や狙眼敵などを盛んに増築し始め、殊に陽新前面には敵軍のも陣地と睨め兩も終日陣地の強えて行くのがはつきりと見えた、敵は連日に亙つて我が陣地に向つて熾烈な砲彈を射ち込んで來たが、八日朝來の砲擊は段々下火となり、偵察によると西方に向つて移動する敵の軍用トラック隊で充滿、既に浮足立つて敗走し始めたことが看取された

張家灣に達し　敵に猛攻開始

【〇〇八日同盟】瑞山、信陽の敵を追つて國防道路の北方地區を急進中の我が有力部隊の先頭は、八日正午九里店北方十三キロの九家店の東北方三キロの張家灣に達し九家店東西に防禦陣地を布く敵に對し猛攻を開始した、なほこの方面に於ける六日正午に至るまでの戰果は敵の遺棄死體六百に達し、鹵獲品チエッコ輕機銃三、三八式九八、彈藥一萬發、銃七七、手榴彈一七八、捕虜十七名であつた

張爲政を占領

【富水河畔九日同盟特派員發】陽新南方飛線の峻嶮なる山岳地帶は再び踏み切つた、急進の楠川部隊は九日午前十一時張爲政を占領、大寺部隊は正午過ぎ早くも大老、鷄駝山の線に進出、小畑兵部隊の適切なる協力と相俟つて〇〇目ざして猛攻を續けてゐる

九里店占領

【〇〇九日同盟】八日正午張家灣の敵陣地を驅取した我軍は、九日午前二時には羅山、信陽街道北方の要衝九里店（五里店北方十餘キロ）を占領した

敵三機と遭遇　中一機を擊墜

【南京九日同盟】中支軍午後二時半發表＝村岡部隊は昨八日午後六時頃に信陽飛行場上空に於て敵のＥ十六號三機と遭遇、これを攻擊してその一機を擊墜粉碎せり

尖山及び西方小山　一帶の敵陣地占領

【〇〇八日同盟】我が大別山突破部隊の左翼〇〇部隊は六日夕刻沙窩西南方陸家山南方高地及西山附近の敵を包圍攻擊中であるが、一方右翼部隊は黄陂西方の尖山及びその西方小山一帶の敵陣地を占領した斯くて我が突破部隊先鋒は大別山分水嶺を去る僅か一里の地點に於て敵の抵抗を擊破しつゝあり

我有力部隊　信陽に驀進

【〇〇九日同盟特派員發】我空中偵察によれば羅山より西進中の我有力部隊は九日午後三時羅山、信陽間の最重要據點五里店西方五キロの地點を信陽に向け驀進を續けてゐる

新店を占領

【新店九日同盟】八日午後八時〇〇部隊は新店に突入殘敵を掃蕩して間もなく之を占領した、新店は商城南方九十五里、大別山縣東北方大別ライン一角に立つ同縣の要衝で敵がこの西南縣境を主る防備點として必死の抵抗を試みるに至つた

漢口へ向け渡河猛進擊の我〇〇部隊＝航空便

全國都市問題會議總會　愈よけふから開催

事變下に大陸の兵站基地として、歴史的進展の途上にある半島の各部門を凡ゆる角度から爼上にのせ內外地の名士の批判の對象とすると同時に、近代都市京城の各施設を誇示する劃期的な大會議第六回全國都市問題會議總會は、七十五萬府民の熱望に迎へて愈々けふ十日午前九時から京城府民館に於て開催され、明後十二日まで內外朝野の都市問題の權威者一千名參集の下に、都市計畫の諸問題に關して時局柄熱烈な議論と研究的討議が行はれるが、世紀の大會議三日間の日程は次の如くである

▲第一日（十日）午前九時より總會（開會式、會議事務報告及會議形式についての講演、第一議題主報告）午後總會（第一議題主報告）及部會（第一部會並第二部會）

▲第二日（十一日）午前九時より總會（特別講演及意見交換）及部會（前日に引續き第一部會並第二部會）午後部會（午前に引續き第一部會並第二部會）

▲第三日（十二日）午前九時より總會（特別報告、兩部會經過報告、會議提出事項決議、閉會式）午後（實地視察二班に分れて之を行ふ）

▲任意拜觀及視察（十三日、總會終了の翌日）希望者を以て三班に分ち任意拜觀及視察を行ふ

かくして十二日から十五日まで京城に於て開催されるので京城は全國都市問題會議と共に第七回水道協議會總會も時を同じくして十二日から十五日まで京城に於て開催されるので、兩總會出席の內外地朝野の名士、都市問題の權威者等は千三百名を超えるが、殆ど全參會者は昨九日夜までに入城、府内の各ホテル、旅館は總動員でこれら遠來の客を迎へ、表座敷である總督府、京城府に於て得るのとはまた別な朝鮮に對する認識を、覓いだ府民間からも溌入・正しい半島の姿を賦惡に捉へつけようと、この秋、統殿役の京城府廳は勿論、全府をあげて會期中の接遇に萬全を期して張り切つてゐる

信陽城攻擊の準備を整ふ

【〇〇にて九日同盟】京漢線に沿つて北上、信陽方面へ進擊中の〇〇、〇〇、〇〇の諸部隊は連日の雨で泥濘と化した悪路を冒して進み九日拂曉羅山を（信陽南方十五里）東西の線に進出、信陽城攻擊の準備を整へて居る、さきに京漢線遮斷によつて南方漢口方面への退路を奪はれた信陽附近の敵は今や西南方應山（信陽南方十七里）方面への退路をも失ふに至り、全く我軍の包圍下に於ける全滅の悲運に直面せり

信陽城に向け急進中

【〇〇九日同盟】信陽南方より京漢線に沿つて北上中の〇〇有力部隊の進擊に呼應して羅山、信陽間の本道上を一路西進中の〇〇部隊は九日正午遂に五里店信陽東方（五里）の要點を拔き、敗敵を追擊し西方信陽城に向つて急進中である、五里店は去る五日〇〇部隊の占領した鄭什舖に次ぐ信陽の東方の據點で信陽東方における敵は全く據點を失ふ譯である

長福店附近に進出

【〇〇にて九日同盟特派員發】新店附近より大別山々系を横斷しつゝある我軍の一部は敵の右翼陣地を突破して、八日夕刻には新店南方三キロ長福店附近に進出し當面の敵を猛攻中であり、戰況は我に有利で着々進展しつゝあり

共產軍の徹底的剿滅に　攻擊前進を開始

【石家莊九日同盟】さきに五台縣城を占領し晉察冀作戰を準備してゐた我が〇〇部隊は、いよいよ準備成つたので八日午前男鶴行動を開始し峻嶮なる五台山中に蟠居し頑寇せる共產軍の徹底的剿滅を期して攻擊前進を開始した

フランコ軍に從軍の　伊軍團歸還を命令

ローマ本社特電【八日發】伊太利當局はスペインのサラマンカに於て次の如きコンミュニケを發表した

伊太利政府は過去一ケ年半以上引續いてフランコ軍に從軍して來た伊太利軍團の即時本國歸還を命令した

當局の言ふ處に依れば本國歸還軍隊は約一萬に達するとのことである。右コンミュニケがローマに於ける伊太利本國政府の命に依つて發表されたことは疑ひない。英政府はバルセロナ政府をして人民戰線軍側に於ても伊太利側と同數の外國義勇軍を撤收せしめる旨の保證を伊太利に與へたと云はれるが

伊義勇軍撤收と英今後の筋書！

ロンドン本社特電【八日發】イギリス側の見解によれば義勇軍一萬撤收といふムッソリーニ伊首相の決定は、スペインに於ける英の和平工作第一着手をなすもので、これにより伊太利のエチオピア併合の承認と、英伊協定効力發生への途が開かれたと見られてゐる、しかして英政府今後の筋書は左の如しと解されてゐる

一、スペインから伊義勇軍の撤收

二、佛が伊のエチオピア併合を認めローマ駐在佛大使の任命

三、一定數の伊軍事技術者をスペインから引揚げること（ム首相も事實上諒解）

四、英のエチオピア併合承認

從つて伊國の八日の義勇軍撤收聲明は佛駐伊大使任命を促進するため行はれたものであると

伊太利軍撤收はスペイン戰爭を無駄骨折りとしてこれを放棄したのではなく、伊太利の意圖としてはひたすら歐洲の平和回復を目的として敢てこの撤收を敢行したのであるから英政府もすぐに伊太利のエチオピア併合を承認するものと見られる、伊太利義勇軍は十六日までにナポリに歸還の豫定だが、一方に於て今後起り得べき一切の事態に對して萬全の準備を整へてゐるから、人民戰線政府側に於ても結局伊太利の要求に從はざるを得ないであらう、若し人民戰線政府が撤收を實行しない場合には伊太利領土の戰略地點に集結せる伊太利の大軍は直ちに人民戰線政府に致命的大打擊を與へるであらうと報ぜられてゐる

乘り降りは先づ傷兵から

銃後強化週間　援護　六日

佛政府に抗議　滇越鐵道の支那兵輸送問題

【東京電話】滇越鐵道による廣西軍兵約二十二萬名輸送問題に關して外務當局ではハノイ駐在宗村總領事の公電に接したので、八日午前宗村總領事佛大使に訓電を發しフランス政府に對して嚴重抗議をなさしめるところあつた

台灣からの出席者入城

全國都市問題會議總會に列席の台灣總督府理事官佐藤武氏は台北市助役矢上祐藏氏、同市議會田勝次郎、佐藤鶴久次、貝山好美、肥後誠一郎、森武雄氏並に長山總と共に九日入城、半島ホテルに投宿、午後本社を訪問したが十五年前在城したことのある金辰商事株式會社肥後誠一郎氏は當時の京城と比べて雲泥の相異ある發展ぶりでお話にならぬ、總督府前の大通りなど全く大都市の威容であると絶讃してゐた

外務、拓務兩相は首相兼攝で押通す

【東京電話】政府は漢口攻略を機としてかねての懸案たる對支政策の一元化の指導中央機關として對支院の新設を決定し、對支政治經濟並に文化の統一的指導に乘出すべく態勢を明確化するに至つたが、この間圖らずも宇垣外相の辭任によつて一時政局は緊張に直面し、後任外相並に拓相の決定を急いだが遂に適當の人物を見出し得ず、陸海軍方面でも適任者がないのに無理に中途半端な專任外相を置くよりも、近衞首相の兼任で近衞、池田、板垣、米内の四相會議を中心に政務を運行し、この時局を擔當するを至當としてこの旨首相まで進言するところあつたので、政府は遂に首相の外相兼任を續けることとして次官以下の人事異動を行つて宇垣外相辭任の結末をつけ、拓相については主として萩原次官に拓務行政事務を掌らしめ、首相兼攝のまゝ押し通すこととなり、こゝに近衞内閣も新體制にして非常時局處理の歴史的任務に邁進することゝなつた

ソヴエートの外交陣を刷新？　チエッコ問題の責任者としてリ委員以下罷免か

【ワルソー八日同盟】ミュンヘン協定の成立がソヴエート當局の外交政策に痛棒を極めたものとして注目されてゐる、即ち八日アバス通信社ワルソー支局の報道によれば、モスコーに於て流布されてゐる報道としてスターリンはリトヴイノフ外務人民委員、マイスキー駐英大使、ストレッチ駐佛大使の三名をチエッコ問題對策失敗の當面の責任者として槍玉にあげ近日中に罷免を斷行ソ聯外交陣に一大刷新を行ふ意向といはれる

日曜氣配

▲期米　朝鮮新米出廻り待ちから賣物薄に氣配は手堅し

▲株式　金利安に綿株に物色買氣あり、一般に漢口攻略戰進展に大勢は引締り氣味　大新八三、九〇、新東一四八、四〇、鐘紡一五九、〇〇、滿業七八、〇〇

人

◇高村行雄大尉（京城憲兵分隊長）十日午後三時廿分京城驛着赴任

東西南北

今年から初めて行ふことになつた秋の總督府民デーに大野政務總監と共に水原に稻刈りに行つた矢谷秘書官▲歸つて來ると腰が妙に痛むので不思議がると口惡連が〝それは歲のせいです よ〟と冷かすので「いやそんなはずはない▲これでも金剛山や外から内へ越した時なぞ平氣のものだつた」と足の自信を述べ▲「實は今度の稻刈りは約四十分だつたが腰の曲げ通しだつたのと慣れぬ稻を刈るより自分の足を刈らればせぬかとそれが心配でヒヤヒヤしてゐたせいだらう▲稻刈りに湯村農林局長から、どうです腰の方はと聞かれたがその時は平氣だつたのが翌日出て來て實は參つたが、これは歲ではなく不慣なせいだよ」（愛蔵＝矢谷秘書官）

時代小説　侍匪―悔武者―　白井喬二
十一月特大號　大衆小説豪華版！
陣中日誌・續　步兵少尉　牧野英二
事變に參加一年有餘、幾多の戰闘に參加して金鵄勳章に輝く步兵少尉牧野英二が生死の間を突破し記錄した本誌八月號に陣中日誌を發表されるや忽ち感激の洪水を捲き起した。この續篇は再び新たな感激を讀者に與へるであらう。
海洋小説　イヤハート號の救命艇に命を託し救助された遭難者が語り出す一言一句怪奇の物語は果して何？
事變小説　いのち・北村小松
戲曲「戰火に立つ」によつて名聲を馳せた筆者が再び物した時局實錄小說。
漢口陷つるの日　海軍中佐　松島慶三
復讐小說　涙　椋鳩十
エスキモー！に材を取つた復讐と哀傷の血涙物語だ。雪に埋もれた少年の涙に讀者も又泣くであらう
海洋小說　颶風　小栗虫太郎
身二つにならうとする女と別れて男は重食糧船に蟠る。スパイを見破り暗黑の海上で武裝チャンクを衝突によつて粉碎した彼に何故か、逮捕令が來てゐた。出帆以前に彼は殺人を犯してゐたのだ。何故の殺人？　彼一人の爲に全船は結束して立つた。鬼才小栗虫太郎が刻苦の果てに描いた愛國と亡狀と京僧のマドロス小說だ。

モダン日本　特價五十錢
企畫院・內閣情報部を裸にする・天沼三郎
現地に活躍する婦女宣撫班・大內俊
携帯食糧兵糧丸今昔物語・小櫻史郎
支那に於けるユダヤ財閥・濱野末太郎
支那經濟開發の立役者・松原謹治
服裝美（繪と文）　熊岡美彦
★秋の野球とラグビー・宇野庄二★橫濱競馬豫想・矢田　
當代四人男　大島浩　白鳥敏夫　東鄉茂德　小平權一
筆×隨　下村海南　太田耕造　田中寛次（？）　德川義親　高岳文章　山田作之　岡本綺堂
私はダバオへお嫁に行く
劍戟俳優・劍を語る　島田正吾・河原崎長十郎・長谷川一夫・阪東妻三郎・梅澤昇・不二洋子・伏見澄子
彼の銃後　夏目伸六・澤村三木男・中野實・中田弘二・佐野周二・岡譲治
座談會　醫學博士　結婚と產兒を語る　出席者　高野六郎・金子準二・川上理一・大越鶴一郎・石本靜枝
名流夫人が家庭生活の秘法を語る　出席者　岡本かの子・丸山茂・藤原あき子・ダン道子・高見秋子・尾崎松枝・東鄉盈子
戰地通信　五十萬勇士
漫才　國策線・秋田實
コンドト　テンスペスト・日本映畫監督　大黒東洋士
伊馬鵜平　菊田一夫　小崎政房　眞杉靜枝
モダン非常時讀本　歐洲の火藥庫チエツコはどうなるか・宋子文の渡米は果して眞實か・近衛內閣はどこまで頑張るか・支那の新四軍とは如何なる軍隊か・東亞文化協議會とは何をする所か・統制經濟はどうなるか
明日の自動車・山本惣治
外國見聞　僕の座談會・金子義男
支那經濟開發の立役者・松原謹治
東京市麴町區內幸町大阪ビル　モダン日本社　振替東京七五一六二

第二回農山漁民報國式

報國の赤誠輝き 繰展ぐ勤勞繪卷

半島擧げて聖業翼賛の誓ひ

愛國半島二千三百萬、事變下の津々浦々に漲る生業報國の赤誠は凝つて九日全鮮に繰展げられる壯麗なる勤勞繪卷、この日京城では午前七時朝鮮神宮の大前に南總督、大野政務總監以下各局長、甘蔗京畿道知事、佐伯京城府尹を初め各官公署職員、初中等學校生徒兒童代表、農林水產關係有志等約七百名參列の下に朝鮮農會、同金融組合聯合會、同漁業組合中央會、同山林會共同主催で盛大な農山漁民報國式が擧行された

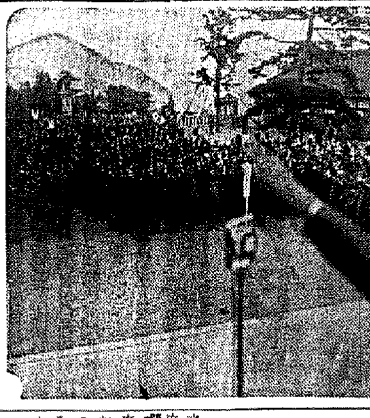

朝鮮農會長次の如き宣誓文を朗讀して銃後半島の決意を披瀝、大野政務總監の先唱で皇國臣民の誓詞齊誦、「海行かば」の莊重な合唱の後南總督の發聲で萬歲を三唱、銃後奉公生業報國に不動

▽不拔の決意▽を固めて同八時閉式した【寫眞は神宮前における南總督發聲の萬歲三唱】

▽宣誓▽　支那事變は近く武漢の攻略を機として更に持久戰に移らんとし長期建設に對する銃後國民の責務益々重きを加ふ、この秋に當り我等農山漁民は須らく皇國臣民たるの榮譽を對持し、半島の負荷する新使命に邁進して農山漁村の振興運動を愈々強化徹底し、協心戮力一層生業報國に專念して堅忍持久時艱克服に邁進し八紘一宇の聖業を翼賛せんことを期す、右朝鮮神宮の大前に於て之を宣誓す

農山漁民報國式主催者代表 朴榮喆

本府のお歴々 汗の奉仕へ

聖戰第二年の第二回農山漁民報國日、朝鮮神宮前廣場に盛儀な記念式典を行つた南總督以下の本府職員、在城農林水產關係者、中樞院參議等の一同は同八時半から倭城台本府構內廣場に參集、一通りの注意あつて後十五班に分れて勤勞奉仕の草刈作業を行つた

動員された鎌は七百本、熊手が五十個、片手なぐりに颯々と雜草に刈進む人もあれば、一本々々丹念に刈つて行く人もあり、夏を誇つた雜草も赤誠の奉仕に小氣味良く刈倒されて、同十時すぎ一時間半に及ぶ諸種作業に意義深い勤勞報國の實をあげた【寫眞は＝勤勞報國のお歴々】

使命に邁進せよ

農山漁民報國式における 南總督の訓話

戰時下に於ける農山漁民報國日なる九日全鮮一齊に擧行したが南總督は朝鮮神宮大前に於ける報國式に於て午前七時十五分から同廿五分までの間に次の如き訓話をなした、なほこの訓話はJODKを通じ全國に放送された【寫眞は＝神宮前に於ける南總督の訓話】

昨秋朝鮮農會、朝鮮金融組合聯合會、朝鮮山林會、朝鮮漁業組合中央會の四團體の主催を以て實施せられた

▽第一回▽の農山漁民報國日は、事變勃發當時に於ける半島農山漁民の熱誠せる生業報國の赤誠を表徵して官民の國策協力を益々強固ならしむる機緣となつたのでありますが、本日更に茲に第二回の農山漁民報國日の實施を見其の覺悟と勤勞とを益將來に持續せんとする方策を講じ

る動向と其の眞摯なる姿に接することは余の最も欣快とする所であります、殊に事變一周年に際しては、畏くも優渥なる勅語を賜はり、聖戰の目的貫徹に、國家の

▽總力を▽擧ぐべき所以を昭示し給ふたのであります聖旨奉戴の赤誠は愈々熾烈に赴くべき次第でありまして、我等官民は益々一致協力聖戰の使命を達成せねばなりませぬ、昨年七月北支の一角蘆溝橋に今次事變の端を發してより早くも茲に一年三箇月を經過したのでありますが、其の間御稜威の下我が忠勇なる皇軍の向ふ所敵なく連戰連勝長驅して既に長江の要害を扼り、今や敵が最後の

▽據點と▽恃む武漢三鎭の運命も全く風前の燈と化して、事變の將來は益我に有利に展開しつゝあるのであります、此の時に際しまして國民精神總動員運動の組織と訓練とは益強化せられて其の機能は政府の戰時經濟諸政策への協力は勿論國民生活の刷新、生産の擴充、思想の淨化、勞資の協調等緊切なる戰時體制の強化を確成して物心兩面に亘り整然たる歩武を進めつゝあるのでありまして、我が半島が内鮮一體の大方針に基き大陸兵站基地たる重要

▽使命に▽鑑み國家總動員體制下に夫々時宜に適せる施措を講じ着々所期の效果を收めつゝあると共に各位御承知の通であります、即ち今や帝國は國を擧げて事變の將來に即應する長期持久の態勢を整備し、持つあるの備へに些の間隙なきを期しつゝあるのでありますが是に由つて之を觀れば帝國の現狀は正に建國以來不滅に培はれ來つた我が國民の剛毅不撓の精神力と强靱なる經濟力とに依り克く此の

▽難關を▽突破して一大飛躍發展を遂げんとする歷史的時運に際會し居るものと申すべく、邦家の前途は今や名實共に東亞の盟主として八紘一宇の肇國の大理想を宇内に宣揚せんとする洋々たる希望に輝きつゝあるのであります、却說漢口陷落後の諸情勢と之を繞る第三國の關係、並に今次事變の高遠なる使命達成に想到すれば前途尚多難にして須臾の偸安も許さざるが故に現下事變の重大轉機に際會し茲に改めて二、三の點を申述べ官民の

▽新なる▽認識と覺悟とを促したいと思ふ、其の第一は、今次事變が漢口陷落を以て決して終熄を告ぐるものに非ざることを一層深く銘記して銃後の責務に萬全を期せられたいことである、此の事に付ては今日に於ては國民の均しく諒解しれてはなりませぬ、就中國民政府の長期抗戰を標榜して居る所であると思ふのであるが、地方僻陬の地に在る農山漁村に於ては特に之が認識を更に一層徹底せしむるの要ありと思料するのであります、按するに漢口陷落後に於ける敵の宣傳戰思想戰等は從來に比し更に一層熾烈となるべく、動もすれば

▽長期に▽亘る人心の弛緩と退嬰に乘じて我が後方攪亂の策に出でんとするは必定でありまして、若し此の術策に乘ぜらるることあらんか長期持久の戰時體制に龜裂を生じ聖戰の目的貫徹上支障を來す虞なきを保し難いのでありまして、我が世界大戰に於ける獨逸の經驗に徵して以て今日吾人の深き戒めと爲さねばなりませぬ、第二は帝國は新支那建設の大業を完成すべき重大責務を負荷するを以て之に伴ふ國民の

▽不退轉▽の努力を切要とする點であります、今次聖戰の目的が日、滿、支相提携して支那より抗日容共分子を一掃し、善隣友好、互助共榮の實を擧げ以て東洋永遠の平和の基礎を確立するに在ることは申すまでもありませぬ、從つて帝國は此の國是と全く相容れざる蔣政權の徹底的潰滅を圖る一方、支那大衆の輿望を荷つて設立せられたる中華民國臨時政府及同維新政府、並に其の聯合委員會の健全なる發達に鋭く努力を致して其の地域内に於ける治安の維持は勿論

▽民衆の▽撫育、文化の培養、産業の發達、資源の開發、交通の整備等直接間接に新支那の建設復興に長期の經營を擔當せざるべからざる重大なる責務を負荷して居るのであります、之に伴ふ軍事、政治、經濟、其の他各般の物的、人的の多大の資源は當然我が國の援助を必要とし、此の大業は將に武力戰にも劣らざる國民不退轉の大努力と戰時經濟諸政策の強化を一層切要と致すのであります、我が半島に於ても勿論、此の國家的責務を分擔するは固よりでありますが

▽差當り▽彼の地に於ける農業開發、農業移民の關係等に於て官民の理解ある協力援助を、益積極的に致す要ありと認むるのであります、第三は漢口陷落を繞る第三國の動向であります、蔣政權の地方軍閥化への再轉落は漢口陷落と共に來るべき當然の歸結であるが、吾人は之が逆行を防げんとする第三國の存在を常に忘れてはなりませぬ

府と容共赤化の

▽魔手に▽繋がるソヴィエート聯邦の動向の如きは今次事件に見るが如く寸毫輕視を許さざるものがあるのでありまして、蔣政權と利害深き某國の態度と共に之に對する我心と備へとを須臾も忽にしてはならないと思ふのであります、特に朝鮮に於ては一層其の感を深くする次第であります、更に中歐に於ける複雜微妙なる國際政局の動向が今次事變並に帝國の前途に寄す影響等に對しても

▽亦細心▽の注意を拂ふの要ありと認むるのであります、之を要するに漢口陷落後の新事態に對處すべき我等國民の心構へは、一層堅固なる擧國一致の體制と堅忍持久、不退轉の大努力とを切要と致すのでありまして此の間に處する兵站基地たる半島の使命と農山漁民の生業報國の重要性とに付ては從來機會ある毎に注意を促し來つた所でありまして、今日に於ては唯之が實行の如何に懸つて居るのであります、而して

▽時局の▽推移に鑑み資源及糧食用農、林、水産物の增産に付ては指導上更に一段の力を用ふるの要あると共に、之が生産に從事する民衆の生活安定に關しては農山漁村振興運動の擴充強化に依り往之が貫徹の努力に努めなければなりませぬ、各位は宜しく現時局に於ける各自の責務の重且大なるを念ひ實踐躬行大衆の示範となつて國土愛護の觀念に燃え生業報國の使命に民衆と相携へて全力を傾倒し銃後の奉公に從事協力の誠を

▽輸され▽たいのであります、今や我が光輝ある日章旗は支那の廣汎なる要域に高く翻り、皇軍の征く所暴風を望んで潰え、東亞の天地は將に黎明に輝きつゝあるのでありますが、一度顧みて此の榮光の蔭に秘める忠勇なる我が同胞の尊き犧牲を想到致しまする時感慨胸に禁じ得ざるものがあるのであります、我等は此の尊き英靈を慰め其の犧牲を活す爲に之等將兵の赤誠を以て心と爲し、自ら進み以て皇國臣民たるの本分と銃後の

▽職責を▽全らする上に於て萬遺漏なきを期せねばならないと存ずる次第であります

昭和十三年十月九日

朝鮮總督 南 次郎

遞信組（大塚浦野）優勝

第一回アマチュア庭球選手權大會

京城府民の體育報國の意味で京城府廳の主催、第一回アマチュア庭球選手權大會は九日午前九時から府廳前明治生命コートで擧行、參加選手は殖銀、金組、赤門、遞信の各團體から約六十四組に達し、それに日曜日のことゝて粒揃ひの勇士も參戰 試合は最初から朗かなゲームを展開しプレーヤーはいづれも昔取つた杵づか組で時々レギュラーも顔負けする樣な美技も飛び出し、府民大會に相應しい庭球大會であつた、遞信クラブの大塚、浦野組が老巧振りを大いに發揮して、第一回の京城府アマチュア選手權を獲得し、午後三時閉會した、第三回戰以後の戰績は左の如し

▲第三回戰

京日（大野 李）4—3 殖銀（林 三本）
金聯（金 吳）4—0 府廳（千葉 岡崎）
遞信（高木 岡田）4—0 京工（内田 渡邊）
遞信（菅島 淺野）4—2 府廳（荻崎 中原）
金聯（川人 金）0—4 赤門（殷 孫）
殖銀（立川 藤井）1—4 府廳（江頭 宇木）
金組（井 李）4—1 京電（高橋 村田）
遞信（大塚 浦野）4—0 府廳（吉野 朱）

▲第四回戰

京日（大野 李）4—2 金聯（金 吳）
遞信（高木 岡田）4—3 遞信（菅島 淺野）
赤門（元 孫）4—2 府廳（江頭 宇木）
金組（朴 李）1—4 遞信（大塚 浦野）

△準決勝

京日（大野 李貞淳）2—4 遞信（高木 岡田）
遞信（大塚 浦野）4—1 赤門（元湖奎 孫顯旭）

△決勝戰

遞信（大塚 浦野）4—2 遞信（高木 岡田）

保田優勝

神宮硬式庭球 一般單式試合

神宮大會硬式庭球一般單式試合は九日午前九時から京城運動場コートで擧行され、鐵道の保田優勝、戰績次の通り

◇第一回戰
保田2（6—0 6—2）0李山
（鐵道）（朝窒）
細井—棄權—小田
（三井）（大阪）
菅2（6—3 6—2）0韓崎
（鐵道）（京師）
胡子—棄權—森
（本府）（金剛電）
城野2（6—1 6—2）0李永
（鐵道）（京紡）
田中2（6—1 6—2）0鈴木
（鐵道）（朝窒）
矢野—棄權—北川
（金剛電）（第一銀）
猪野—棄權—荒木
（鐵道）（川崎）
保田—棄權—細井
（鐵道）（三井）

◇第二回戰
菅2（6—1 6—1）0胡子
（鐵道）（本府）
城野2（6—2 6—1）0田中
（鐵道）（鐵道）
猪野2（6—1 6—2）0矢野
（鐵道）（金剛電）

◇準決勝
保田2（6—4 6—2）0菅
（鐵道）（鐵道）
猪野2（9—7 6—0）0城野
（鐵道）（鐵道）

△決勝戰
保田2（6—1 3—6 6—2）1猪野
（鐵道）（鐵道）

京城藥專勝つ 對水原高農

神宮大會高專ラグビー準決勝京城藥專對水原高農戰は九日午後零時五分から京城運動場で根本氏主審の下に高農先蹴で開始、水原の奮戰空しく九對三を以て惜敗す

【高農】本合　潮　朴　木原　田木　邊　龍　隆　岡　曹　藤川　川　米　淺　大原　吉　坪　木　近　内　藤　内　外　上　島　本　原　敏　子　元　野　井　平　田　FW　HB　TB　BF

【藥專】川　邊　江　紳　山　敎　李　朱　張　楊　角　土　影　新　李

藥專9（6—3 3—0）3高農

延禧專門優勝

高專軟式庭球

朝鮮神宮體育大會大學高專對抗軟式庭球戰第二日は九日午前九時より黃金町六藥專コートで擧行、決勝戰で高商—延專の對時となり普成奮戰空しく高商敗退、延專、優勝を獲つた、戰績左の通り

◇準決勝戰
【普專】×—○【高商】

▲第一ラウンド
1 瀧中 井二—四朴正學（尹錫元）
2 張日剛 安井二—四 李仁俊（李基三）
3 松本 姜昇鎬—一 崔麟曄（曹晋五）

【高商】
▲第二ラウンド
安井 張日剛一—四（尹錫元 朴正學）
松本 姜昇鎬○—四（李基三 李仁俊）
石田 菅 一—四（曹晋五 崔麟曄）

【延專】
▲第三ラウンド
姜 清洞 三—四（朴正學 尹錫元）
金弘澤 金元瑞 一—四（李承三 李仁俊）

◇京城明治町愛婦朝鮮本部幼稚園では十日朝十時から同園庭で可憐な園兒の秋季運動會を開催

景福中學 優勝

京城中等學校庭球聯盟大會

本社後援京城中等學校庭球聯盟秋季大會は九日午前九時より景福中學コートで擧行
試合ごとに息づまる白熱戰を展開し第三位決定戰龍中對道商は一四對一三、決勝戰、景福對養正は一六對一五で景福辛勝といふ血の決勝ぶりであつた

◇第一回戰
景福16—11善隣
道商15—11京農
（養正、龍中不戰勝）

◇第二回戰
養正17—14龍中
景福19—9道商

◇第三位決定戰
【龍中】14—13【道商】
（吉田 尾岡）○—四（白大烈 劉鳳烈）
（藤本 西本）○—四（朴根遠 鄭熙觀）

◇決勝戰
【景福】16—15【養正】
（金德鉉 月（宮））三—四（李完基 李夏榮）
（吉村 谷口）三—一四（神龍谷 洪思民）
（玉在德 金成俊）一—四（申昌鎬 崔翊鉉）
（宋在田 安英敦）一—二（李相根 張汝萬）
（李在善 金相泰）四—二（魚成煥 金昌濬）
（李内星 權重烈）四—三（白永吉 柳聖文）
（金元錫 金德鉉）三—四（白永吉 邊相元）

かくて午後三時卅分試合は終了、優勝旗は京畿道商業協會より優勝校景福中學へ授與、第二位養正中學へ楯、第三位龍山中學へカップを夫々授與された

普成專門勝つ

神宮大會高專ラグビー準決勝京城高工對普成專門戰は九日午後一時半から京城運動場で根本氏審判の下に普專先蹴で開始、高工強豪を相手に健鬪したが遂にノートライにて終る

普專59（37—0 22—0）0高工

【普專】FW 呉 鄭 楊 柳 李 張 李 姜 金 沈 HB 朴 金 TB 金 許 白 FB 申
【高工】FW 下瀨 原 藤江 田 玉 巴 倉 HB 山 佐 TB 前 伊 河 吉 見 川 上 FB 松 木 石 矢 永 朴

六大學リーグ戰

8A—3 立教再勝 對帝大戰

神宮球場帝立第二回戰は立教先攻の役を受けて九日午前十一時卅五分帝大先攻に到戰、帝大の先發河合投手の調子惡く二回までに早くも五點を許して大勢を決し帝大三回表西牧の不調に乘じ三回先發に一點を返し六回平武の三壘打に更に一點を加へたが、帝大の頽れ由谷もまた不調で益々得點を許し殆んど氣力を失つて、同時の一點も呆氣なく八A—三で立教の連勝に歸した、開戰一時五十分（球審和、壘審田、伊丹、角田）

立	1	4	1	0	0	1	1	0	A	8A
帝	0	0	2	0	0	1	0	0	0	3

6A—5 明大復讐成る 對慶大戰

六大學リーグ慶明第二回戰は九日午後二時廿分から神宮球場で明、慶の先攻で開始、慶應は前半清水を良く攻めて五一二とリードしたが、代つた兒玉は頗る好調で慶應後半の得點を絶ち攻めては二本の二壘打を放つて逆轉また逆轉、八回吉田の二壘打に勝敗を覆して六A—五で大接戰の慶應後辱を遂げた、開戰二時（球審田、壘審山崎、伊丹、坪井）

慶	1	2	0	1	1	0	0	0	0	5
明	0	2	0	0	1	2	0	1	A	6A

女給の服毒

京城漢進町七九府內元町一ノ九三酒場商店員樫原相の内縁の妻カフエー銀路會館女給文江と申明淑(二〇)は九日午後九時ごろカルモチンを嚥み苦悶中を家人が發見、李甲秀病院で手當中だが生命危篤、夫に宛て「彼女と永遠に幸福に暮して下さい」と悲壯な遺書を殘してゐるが、夫の浮氣に愛想をつかし悲觀自殺を圖つたものらしい

精力強進劑 蔘茸トニク サンジヨウ
「蔘茸トニク」を愛用する 布哇舞姫・小澤かほる孃
眞の美人は 朝ターバイの 蔘茸トニクから 生れる！ 今日の疲勞は消え 明日の生活の 快活を約束する 蔘茸トニク！

¥5.00 ¥2.80
全國各地有名藥店に並びにデパート藥品部にあり
京城府本町四丁目 發賣元 株式會社 木村藥房
京城府黃金町三丁目 製造元 塩野義製藥株式會社

藥用 パパヤ洗粉 粉末 ニキビ ソバカス シミ 專賣特許
パパイヤ家庭用藥用
東京市神田區松住町 株式會社 杉田商店

ヤナギバンド 特許 國策に沿ふ腕時計バンドの發明!! 金屬・皮革の代用品 軍人・學生・紳士・淑女向 山崎マイツキ商店

京城府元町一丁目 平岡內科醫院 電話龍山一一五一番

日本クレヨン 地球鉛筆 正直クレヨン

特許と商標 特許實用新案意匠商標に關する出願一切の事務取扱 辨理士 松尾爲文

桃屋の桃とびわの話

長谷川一夫・山田五十鈴 鶴八鶴次郎 十二日封切 若草劇場

花柳病專門 京日案內 笠衣產婦人科 貸家 代理 看護 電話 新築 洋服 特別案內 外務社員採用 明治生命京城支店 事務員採用 三井物產株式會社京城支店 技術員募集 山口染工場 鐵工技術家招聘 熟練旋盤工募集

全快者發表の藥 高價藥配劑 肺病 ろくまく炎 肺尖カタル藥 高價藥と安藥は百倍、二百倍もの差がある

梅毒 專門藥 有田音松責任製劑

りん病ばい毒は完全に治せ 淋病患者は如何なる藥劑を最良とするか 有田ドラッグ商會主 有田音松
藥の有効無効 小便を見ればわかる

有田ドラッグ專賣所々在地

銃後の秋

稲刈りの奉仕の歌やよく晴れて　あの田この田と今日も賑ふ【開城】

元山商議初部會　新部長を選任の上　當面の懸案を協議

【元山】商工會議所では七日午前十時から正午にわたつて商業金融部會、午後一時から二時にわたつて水産、工業部會、同三時から四時にわたつて交通、運輸部會とそれ〳〵改選後初の部會を開催、各部會いづれも左の通り新部長を選任し當面の諸事項につき協議を行つた

▲商業、金融部長　大田省一▲水産、工業部長佐々木準三郎▲交通、運輸部長藤宮興太郎

なほ各部會の協議事項は次の通り

【商業金融部】店舗經營、裝飾陳列講習會開催▲貿易實務講習會開催▲商業實務講習會開催

【水産、工業部】皮革使用制限による業者の陳情に對し善處對策を講ずること▲商工相談所開設▲役員會に部長を參與せしめること▲水産加工業(明太魚を開鱈の代用品として)の發展を期するため勞銀の低減をはかること

【交通、運輸部】鐵道委員會に對し商工會議所の意見

『長男よ知るや』　弟二人共御國のために奮闘　老母口(獨り健氣にも生活

【全州】銃後後援強化週間に入ると共に全羅北道では幹部總動員で道内出征遺家族慰問のため數班に分れて行脚中であるが益山郡管内を慰問した佐藤社會課長は五山面厚地セワさんの家庭について目頭を赤くしながら左の如く語つた

同家は部落の中の二軒家の一つで數年前夫に死別れ四男のうち三男は死亡し、二男は目下現役兵として北支に轉戰中で殘るは長男であるが、若い時に郷里の某カフエーの女給と戀の逃避をして仁川邊りで生活してゐるらしい

『淋しいと思はれるかも知れませんが皆さんの親切で心強く農業をつゞけてをり、二人ともまだ元氣でお國の爲に働いてをりますので心安く生活してをります、二人ともみ國に捧げた積りで戰死は覺悟してゐますがこんな時に長男でもゐたらば』と流石に胎を曇らせてゐたがその健氣さには泣かされた、第二人が出征してゐると聞いたならば日本人である限り一時の迷夢から醒めて長男も歸つて來るだらうと思ふと語り

『記事にでもしてその長男に知らせて下さい』とつけ加へた

愛の逃避行

【价川】面　軍隅里　梁粉女(三一)假名は去月三十日家人の留守中錢の家出をしたので八方搜査するも不明、一方日頃から梁の戀仲である同里金順晋も又同時刻に家出してゐるので愛の逃避行と見て各方面を搜査中

生業報國日

【定平】面では九日農山漁民生業報國日に擧行式後市内は市街地道路の清掃を行ひ部落は稲刈りを實施

忠南の棉花景氣　はや百萬斤を突破

【大田】忠南の棉花出廻りは道内九十三ケ所の共同販賣所の皆販と指導の前で豫想以上の出荷を見八日百萬斤を突破し十六萬圓が農村にばら撒かれた

しらみ列車　乘客大騒ぎ

【价川】列車の座席に虱がうようよ……去る七日午前五時半江東發平壌行列車(一八〇二號)が成泉驛を通過してから乘客が大騒ぎを演じてゐるので車掌が調べたところ驚く勿れ中央の座席に數限りない虱が蠢動してゐること判明院里驛に到着するや早速二十分停車、驛員をして掃蕩せしめ消毒したが汽車にもうつかり乘れんと乘客は大こぼしであつた

普文に合格

【城津】郡廳屬官李慶洙君(二七)は今夏京城で施行された普通文官試驗に見事合格した、同君は商業學校卒業以來職務の傍ら獨學力行してこの榮冠を獲得したものである

はてさて面妖な　針金で縛られ鍵つき轢死體　平壌署員を唸らす

【平壌】深まり行く秋の平壌に探偵小説を地で行く奇怪な轢死體が發見され謎々の話題を提供してゐる、去る六日午後十一時頃府内西城里京義線踏切り附近で三十前後の婦人の轢死體が通行人に發見されたがこの轢死體は左手と右足が根元から切斷されてをり、奇怪なことには右腕と胴體が針金でしばられ而も縛り目には鍵がかかつてゐる、單なる轢死體とは受けとれないので所轄平壌署では目下鋭意身元を洗つてゐるが未だ判明しない監禁中の精神病者が飛び出して轢かれたのか或はその裏面に怪奇な謎が秘められてゐるのか謎は謎を生みつゝある

崔通譯面葬

【烏山】北支派遣軍通譯として活躍中昨年十一月十二日河北關平驛附近の戰鬪で名譽の戰死を遂げた平澤郡振威面崔德氏の追悼を通へ七日午後一時から城湖小學校々庭に於て面民葬を執行、各官公署職員、一般面民二千數百名參列、許水原郡守、馬稲警察署長、各學校長、同上會々長、愛國婦人會朝鮮本部長代理梅原婦人その他有志の弔辭朗讀、各宗僧侶の讀經あり盛大であつた

艀船の航行も解禁　但し平南沿岸區域内に限る　活氣づく鎭南浦港

【鎭南浦】既報の通りコレラ漸く終熄した鎭南浦では既に解放した四百名の艀船人夫に引續き七日更に漁夫四百名の艀船を解禁し更に艀漁船の航行も八日午前零時を期して解除となつたが八日は艀に四、五隻が江上に浮んだのみで他は九日午前九時の滿潮を利用して全部一齊に江上に浮び久しぶり港空を仰いだ、尚この解禁は艀船は平南道沿岸區域内に限られ漁船の漁撈も同時に解禁となつたがこれは平南道區域外の遡合漁場にのみ限定されてゐる、又對岸黃海道の交通は十一日午前零時を期して解禁されることゝなつた

創立二十五周年　釜山中學校の記念式

【釜山】創立廿五周年を迎へた釜山公立中學校では八日午前十時から同校講堂で記念式並に職員表彰式を擧行、國歌合唱、皇國臣民の誓詞を齊唱して後藤井校長の詔書奉讀の後長久を祈願し次いで職員表彰、式辭山澤知事の告辭と來賓の祝辭があり同窓會より記念品を贈呈して式を終つた後から驅る武道大會を催され府内參加選手の試合もあつて盛況であつた【寫眞は記念式場……鎭東校庭】

大田高女運動會大盛況

【大田】秋空高く晴れ渡る八日大田高等女學校秋季運動會大會は午前九時

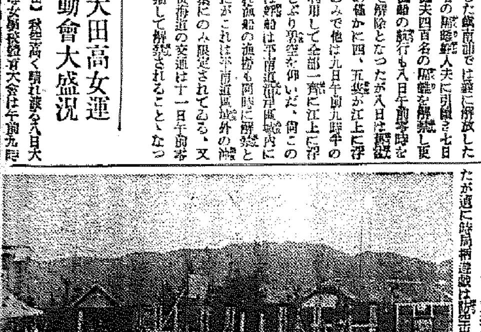

優雅な入場式に次いで競技に入つたが遊戲競技は暁の出動、帝國農軍、日章旗を掲げてなど勇壯なもの多く三時四十分分列式を最後とし盛況裡に終了したが午後は白衣の勇士の參觀もあり頗る緊張した、主なる成績は左の通り【競技―大田高女運動會】▲百米決勝―十六秒古河光子、同十六秒□瀨利子(以上二年)▲五十米十八秒内川尚子(三年)▲四百米繼走決勝―一分七秒二年山北芳子、中村久子、野末保子、佐野静子▲特典繼走―齋佐伯悦子(四年)任串隆(三年)▲高跳技(二年)岡田悦子(一年)▲走高跳―一米二五中井榮(四年)▲前跳投―二五米〇醫島政江(四年)

中華の國慶日　仁川でも祝賀

【仁川】十日は武昌起義の日として中華民國々慶日にあたるので仁川華商中學校では午前九時から華生町華僑小學校で祝賀式典を擧げて祝賀する

鐵道人夫轢死

【釜山】七日夜午後七時半頃上り列車が院洞勿禁間を進行中釜山起點三三キロの地點で醉拂つた線路工事人夫院洞花源里張元錫が機關車に觸れて卽死

人の動き

▲鈴木全南北支部長　十二日午後一時二十五分全州驛發列車で着任の豫定▲信原全北內務部長　十二日光州の軍用飛行機獻納式に參列のため出張、卽日歸任の豫定▲京城鐵道部司令官　十日着鉄一泊、十一日歸任

マツダ眞空管

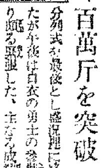

澄んだ音色　豊かな音量

子供は大喜び!!　メキ〳〵良くなる　講談社の繪本

これこそ、お家のお子様を一人殘らず立派にしたいと、特別の工夫が擧げられた日本一の繪本!!こんなに模範的の繪本は世界にも珍しいと偉い評判です。可愛いお子様の出世幸福を御希望の方々は、早くお與へ下さい。一日遅れゝばそれ丈損!!

▲明治天皇御繪巻　●子供知識
▲日本よい國　●乗物づくし
▲國史繪話　●東京見物
■教訓名畫集　●童謡畫集
▲偉くなる子供　▲童話畫集と繪手本
●教訓かるた繪本　▲動物美談
●感心な子供　●動物畫集
▲樂しい遊び　▲鳥づくしと動物物語

定價▲印は五十錢●印は四十五錢■印は八十錢

此の外『講談社の繪本』には、支那事變の繪本、英雄偉人の繪本、漫畫の繪本、童話童謡の繪本等々、諸先生御推奬の繪本が澤山あり孰れもどれでも御選擇自由!!

各地の有名書店で賣つて居ります。

ダイアド　陽畫感光紙

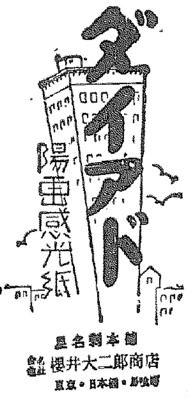

製本名畫　合資會社 櫻井大二郎商店　東京・日本橋・馬喰町

金儲と利殖の早道

水口明著　四六判五十頁【無代贈呈】

何事を成すにも一應の知識や準備なくして成功するものではない、只漫然と金を儲けたいと言ふ様な空想のみで成功した人は一人もない。本書は利殖の定跡とも言ふべき權威書で、金儲けと利殖の方法に就いて實例十數種を擧げて詳述したものである【內容の一部】資產增殖の秘訣三ケ條・金作りの信條・貯める事と殖やす事の相違點・利廻計算に心せよ・金の働かせ方・投資の比較對照研究・年數十割の利殖實例・資金十倍活用法・確實な方法で一萬圓を得るにはどうしたらよいか又何年掛るか

發行所　東京市日本橋區茅場町交叉點　富久屋出版部

阪井耳鼻咽喉科醫院

京城府本町丁一目五十一(三越裏)　醫學博士　阪井清

結核に　新強壯精力劑　ネオスエー

ネオスエーは直接結核菌に作用して之を死滅せしめ、結核菌が排出した毒素を速かに體外に運び出します。卽ち結核に對して根本的治療作用を發揮するのであります。その上全身の新陳代謝作用を盛んにして全細胞に活力をつけ、榮養を高めて抗病力を強めますから、恢復が非常に早いわけです。

ヨード含有量　昆布の千五百倍

活性ヨードと濃厚ビタミンADを合成せる劃期的強壯劑!治療強壯榮養の三大効果を發揮す!

肺結核、肋膜炎、神經衰弱、貧血、榮養不良、腺病質、動脈硬化、血壓亢進、遺傳及潜伏黴毒

價　一圓八十五錢　四圓三十錢　八圓

東京市神田區鍛冶町　アスル製藥部

薫りこそ美の中心!

如何に美しく裝つても床しい薫りがなければそれは造花の美しさに過ぎません

原料香水　オリヂナル香水

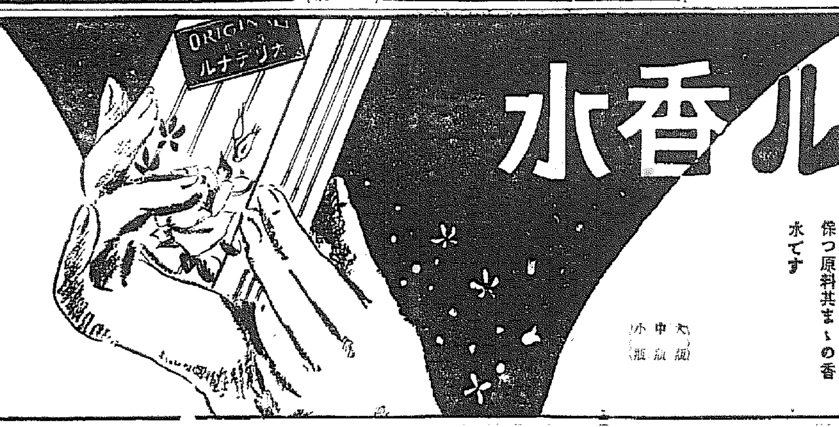

原料香水オリヂナルは世界の名香三十八種の藝術的調合で一滴の薫り一週間も保つ原料其まゝの香水です

(大版)(中版)(小版)

☆趣味の薫り
オリヂナル　ローズ
オリヂナル　リリー
オリヂナル　バイオレット

それ〳〵オリヂナル三十八香素中の一成分にて單一香素を嗜好せられ、又は香水調合に趣味ある方の爲特に精製せるものです

本舗　東京市日本橋區水天宮前　株式會社 安藤井筒堂

急速に精力となる

エネルギー

純良葡萄酒―赤玉ポートワインの成分中には種々優秀な滋精素がある。中でも特筆したきものに葡萄糖と果糖がある。

葡萄糖と果糖は精力となる榮養素中頗る優秀な能率的なもので、大抵の食品は胃腸で消化されなければ役立たないが、この二つはさうでない。攝取すればその儘容易に吸收され忽ち全身にめぐり精力となる。

赤玉ポートワインはまた優秀な果實酒精を多からず少なからず適當な量で有してゐる。これがまた體力鼓舞に急速に役立つ事は云ふ迄もない。

多忙な人・激務に携はる人の、體力持久飲料、疲勞恢復飲料としておすすめする。常用すれば、以上のほかにも種々の効果があり、漸次身體の底力が増し、多忙や激務に容易に參らなくなる。

赤玉ポートワイン

麗人荘 〔83〕

竹田敏彦作　伊勢良夫畫

【禁無斷上演映畫化】

奇禍（1）

土曜日は、昨日の雨模様に似ず、拭つたやうな快晴だつた。

水野は、千鶴子との約束に惱んで、今日の雨降りを、どんなに祈つたか知れなかつたが、意地惡く絶好の野球日和だ。

彼は、オフイスの窓から覗いて、心憎いばかりの青空を仰ぐと、沼津の海邊が懐しく浮かぶのだつたもうやがて、退け間際だつた。

水野は十二時に十分とない中央の大時計を眺めては、後十分間に千鶴子の姿が見えなかつたら、どんなに救はれるだらうと思つた。

だが、後五分といふ時に、

「課長様、御面會でございます」

課の女給仕が知らせて來た。それは言ふまでもなく千鶴子だつた。

「あら」

應接のドアを開けると、千鶴子がにつこり立上つた。

「お誘ひに上がりましたのよ」

「済みません」

水野は仕方なく、微笑をして、千鶴子と一緒に玄關へ出た。

大東家の自用車らしい深青なキヤデラツクが、二人を待つてゐた。

水野は千鶴子と、クツシヨンに並んだが、この娘と二人きり同車で、リーグ戰を見に行くなどいふことが、何か嘘のやうな氣がしてならなかつた。

『もし、こんな處を、どこかで葉子が見てゐたら――』

水野は、いつか父と樋口とが、交詢社から一緒に出て來たところを、一と目で車中から發見してゐた葉子の敏感性を思つて、何か油斷がならないやうな氣もした。

しかし、球場の指定席に着いた時には、もう試合は始つた後で、強敵明治を相手に戰ふ、母校の敢闘を見てゐると、いつしか何も彼も忘れて、水野の心はゲームに溶け込んでいつた。

この日、慶應のマウンドを守つたのは中田だつた。一回、二回、三回と、昨秋の覇者明大軍の猛打者連を片ッ端から凡打に打取つてゆく中田の老巧な球捌きは、水野の心を他愛もなく醉はせてしまつた。そして、三回の裏、四球に出た宇野が、見事に二盗、三盗し、灰山の犠打で生還して、先攻慶應が一點を先取した。

「あら、嬉しいわ……」

どつと湧き上るスタンドの歡聲の中に、千鶴子は、我を忘れたやうに、水野の手を握りしめた、がかうした場合の不思議な昂奮は、それをすら咎める餘裕もなかつた。

「愉快ですわ……」

水野も夢中でその手を握りしめて思はずにつこり、歡聲に搖れる眼を見交した。が四回の表になつて、中田は伊藤を四球で出した時、續く二打者を凡打と三振に打取り、代つた坂田の打つた球は、二壘に凡飛球となつて、無事交代と思つた瞬間、意外宮本選手が、これを後逸して、走者伊藤が一擧生還してしまつた。慶應の陣は此處から急に亂れてきた。續いて、中田の暴投で、坂田が進壘する。そこへ四球が一つ出た後、龜田の安打で、坂田も生還した。

「あら、つまんないわ」

千鶴子は、泣出しさうな顔を、夢中で水野の肩に擦り寄せた。

「なアに、大丈夫ですよ。一點ぐらゐ」

親しさは、スポーツファンの心理である。この奇妙な同類意識は水野をして十年の愛人のやうな優しい慰めの言葉を吐かせてしまつた。

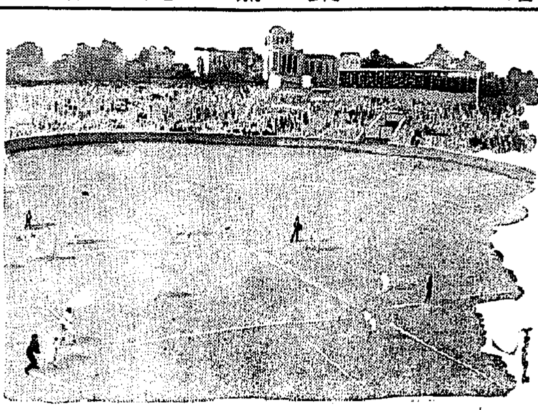

ラヂオ　十日（月）

第一放送

朝の部

午前六・二五　ニユース
六・三〇（東）支那語講座
七・〇〇（東）時報、今日の天氣見込
七・〇一（東）朝の修養　朝に道を聞いて夕に死すとも可なり　加藤咄堂
七・二〇（城）ラヂオ體操
九・二〇（城）氣象通報
一〇・〇〇（東）家庭メモ（城）
一〇・二〇（東）家庭講座　家庭料理獻立、日用品値段　副業としての兎の飼ひ方　小寺芳雄

晝の部

一一・〇〇（東）小學生の時間　『尋一唱歌と管絃樂「兎並ころへて」』編曲並指導　大塚弼男　唱歌　平塚市第四小學校　伴奏　東京放送管絃樂團　末廣幸夫
正午（東）時報（東）和洋合奏　ミクニ和洋合奏團　編曲並指揮　岡村雅吉　一、篠笛曲「初秋」二、管笛曲「登山」三、編曲秋三題（イ）森の靜寂（ロ）月（ハ）田園　四、箏想曲「みのる稲穂」
午後〇・三〇　ニユース・鮮魚値段
一・一五（城）家庭の時間（朝鮮語・釜山・群山・鎭南浦）片親に育てられる子供　葉小濟
二・〇〇（東）小學生の時間『尋四』お話々渡り鳥々　金井榮英
二・四〇（東）ラヂオ體操
三・〇〇（大）婦人の時間　家庭經濟の切り下げ方　桐原眞二
三・二〇（東）政府の時間　新讀

夜の部

本省十二の解説（二）文部省圖書監修官　井上赳
四・〇〇　ニユース（氣象通報・釜山・群山）職業紹介
六・〇〇（大）童話（京城・清津・群山）々軍馬西輪々　久留島武彦
六・〇〇　兒童劇（釜山）々少年鵜飼々　牧之島小學校六學年兒童　指揮　竹内明
六・〇〇　獨唱と合唱（平壤）　平壤明倫小學校兒童　ピアノ伴奏　韓寶貝　五學年女子
一、獨唱（イ）夕の星（ロ）富士の麓　五學年女子　二、獨唱（イ）小鳥の夢（ロ）凱旋　二學年　李明善　三、齊唱　日の丸行進曲　六學年　金小福寶
六・二〇（東）コドモの新聞
六・二五（城）講演　都市問題に就て　貴族院議員　堀切善次郎
六・五五（東）カレントトピツクス
七・〇〇　ニユース・天氣豫報
七・三〇（東）國民歌謠　大日本の歌　指導　梁田貞　合唱　三越パサニア合唱團　伴奏　東京放送管絃樂團
七・四〇（東）講演　戰時經濟と經濟組合の躍進　商學博士　井上貞藏
八・〇〇（東）管絃樂　日本放送交響樂團　指揮　杉山長谷夫　―ビゼー作品特輯―
一、組曲「ペルトの美しき娘」（イ）前奏曲（ロ）セレナード（ハ）メヌエツト（ニ）行進曲（ホ）ジプシーの踊り
二、組曲「子供の遊戯」（イ）行進曲「喇叭と太鼓」（ロ）人形の子守唄（ハ）即興曲「獨樂」（ニ）二重奏「小さい旦那様と小さい奥さん」（ホ）ガロツプ「舞踏會」
八・三〇（東）落語　夫婦愛　柳亭左樂
八・五〇（大）人形淨瑠璃　四ツ橋文樂座より中繼　玉藻前曦袂――道春館之段――　淨瑠璃　豐竹古靱太夫　三味線　鶴澤清六
九・四〇（東）時報・ニユース・ニユース解説・氣象通報・明日の番組・地方へのニユース・就寢挨拶

第二放送

正午　宮内樂（レコード）
午後一・一五　家庭の時間　韓小濟
六・〇〇　お話　金道泰
六・三〇　週間情報
七・三〇　講演　高元勳

あすのききもの　十一日（火）

午前一一・〇〇（大）幼兒の時間　童話劇「お月さんと遊ばう」大阪幸學園幼稚園
正午（東）時報につぎ（東）ヴアイオリンとギター
午後六・〇〇（大）童話々手拍ひ部隊々　泉田行夫　七つ星の會
六・二五（東）講演　軍事援護の強化に就て　帝國軍人後援會長　松平賴壽
八・〇〇（東）獨唱　秋山俊子
九・〇〇（東）物語　ピアノ伴奏　永丈夫
八・〇〇（東）管絃樂
八・三〇　古談　金丸
九・〇〇　京畿歌謠　李蓮子
一〇・一〇　初歩國語講座（一七）　宋今璇

講演　都市問題に就て　貴族院議員　堀切善次郎　后6・25

都市は政治經濟文化の中心地であり國家活力の源泉地である。國力の發展は都市の進展を伴ひ都市の發展は國力の充實を招來する我が國運の躍進と共に我國の都市は近年著しき發達を遂げた。今後に於ても國力と共に我が都市は不斷の發展を遂ぐべき趨勢に在る。朝鮮に於ても此の趨勢は近年著しく顯はれてゐる都市の特異性は農山漁村と大いに趣を異にする斷へず變化し發展する都市は多くの長所があると共に又多くの缺陷を伴ふ。將來を見透して都市の缺陷を是正し其の長所を發達せしめて以て都市の國家に對して有する使命を充分に果さしむるには幾多の問題の解決を必要とする都市民の精神作興の方面にも、都市政の刷新振興の方面にも或は都市計畫或は財政、或は交通、或は保健衞生或は公益企業或は社會施設等非常の方面にも土地の狀況に應じて幾多の問題がある今回京城に開催中の都市問題會議は都市政策に關する研究及經驗の發表並に之に關する意見の交換を目的として學者、實務家の參會する學術的會議であつて今回は都市計畫の基本問題と都市の經營の問題とを主として論議するはずであるが、此の機會に近年急速に發展を遂げつゝある朝鮮の都市の將來に對し何等かの資料を殘すべき會議であることを期して居る

落語　夫婦愛（后八時三〇分）　柳亭左樂

神田のある大きな砂糖屋、大旦那が亡くなり母親と若旦那だけだつた。この若旦那、世間で評判の堅行息子だが、三十だと云ふに未だ獨身である。で今日も、出入の棟梁がお嫁さんの話を持つて來る。若旦那は、若し嫁が母親と折合ひでも惡いと却つて不幸だからと一應斷るが、結局棟梁に說きふせられて了ふ。嫁と云ふのは牛込矢來の酒屋の娘で、その内見合ひも濟み母も氣に入り、式も無事に終るところが好事魔多しで、かの安政の大地震で、店の者は郊外へ逃げ出たが、お嫁さん丈不幸出おくれてつぶされる。葛籠を背に妻を助けんと再び家へ戻るが妻の片手がはさまれて引き出せないので止むなく片腕を切り取つて救け出すしばらく田舎に矢來の里へ行つたが手當がよかつたか傷あともなほつたとの話をきゝ若旦那が妻を迎へに來る。ところがどうしてもお嫁さんが歸らうとしない。そして『一旦手を切つた亭主のとこへは歸へれません』と云つたといふ夫婦愛一席の御笑ひ

童話　軍馬西輪（后六時）　久留島武彦

日露戰爭の時のことです。阪井上等兵は姫路師團の騎兵でしたが自分が飼料をうけた軍馬西輪を可愛がることはまるで弟か子供のやうでした。『しつかりやれよ、頼むぞ』と鼻づらを撫でるやら鬣をたゝくやらして一緒に神社に參拜して出征したのでしたが戰地の敵狀偵察に出て意外な地點で敵の包圍に陥り八名の斥候が八方に分れて敵の圍みの突破を試みた時ロスキーの銃先きに顯はれて阪井は落馬と共に血しぶきを浴びて倒れました。其の夜半の出來事に意外なことが起りました

國民歌謠　大日本の歌

芳賀秀次郎作詞　東京音樂學校作曲　【后7,30】
指導　梁田貞　合唱　三越パサニア合唱團　伴奏　東京放送管絃樂團

雲湧けり、みどり島山、溢みつる、潮みつる、東の海に、この國ぞ、高光る、天皇、神ながら、治しめす、皇御國、あゝ吾等今ぞ讃へん、靈峰もとどろに、瑞き、古き國がら、若き力を、風迅し、風迅し、海をめぐりて、浪さやげ、浪さやげ、敢てゐるさに、この國ぞ、醜はらふ、皇軍、義によりて、劍とる、皇御國、あゝ吾等今ぞ往かん、かへりみはせじ、日の御旗、ひらめくところ、王と稱けん、氣は凛めり、うましき山川、雁あがる、雁あがる、雲のはたてに、この國ぞ、一億の、皇御民、盛りたち、榮ひたつ、皇御國、あゝ吾等今ぞ進まん、あかき心に、新しき國の歷史、ひらけつつあり

當代一流　將棋戰譜

【第九局】

平手　先　▲四段　橋爪敏太郎　△四段　樋口義雄

（圖は二二玉迄の局面）

【持駒】△樋口氏　銀銀歩歩歩

九	八	七	六	五	四	三	二	一	
v香	v桂						v桂	v香	一
								v玉	二
v歩	・	v歩		馬			v歩		三
	v飛		v歩		v歩	v金	v銀	v歩	四
			v金	v歩		v歩			五
		歩		歩				歩	六
歩	歩	角	歩						七
		金			金				八
香	桂	玉					飛	香	九

【持駒】▲橋爪氏　銀桂歩

▲二三歩 2　△同玉　▲四三銀　△三三金 1　▲三四桂 1　△二二玉　▲三一馬　△八二飛　▲二四銀 4　△同歩　▲三三銀打 1　迄にて橋爪氏之勝

（持時間各々七時間）消費時間　▲橋爪氏　四時間三十五分　△樋口氏　三時間五十二分

觀戰記　六段　飯塚勘一郎

橋爪氏の快勝　樋口氏の敗因？

前局の終り、樋口氏は先手の急追を避けて二三玉と逃げ出した、是は確かに手筋であつたが、橋爪氏に二二歩の輕手があつては、既に二二歩からの豫定であるが、鮮かな收束である

橋爪氏の四三銀から、三四桂は、作ら徒勞に終つた、如何せん九角損の形勢では、他に換る可き好手が無い

樋口氏の八二飛では、一三銀打の凌ぎもあるが、三二銀不成、同金、同馬、二二銀打、二四飛、同歩、二三銀、同銀、二二金で矢張り負けである。

橋爪氏の二三銀で勝敗は決定し、先手に凱歌は揚つたが、此の後、蛇足を加へて見ると、此の二三銀に對しては三四金の一手。其の時二一銀不成、二三玉、一二銀打、三三玉（同玉は、同銀不成、三三玉、二二馬、一四玉、二三玉、二三飛成）三四銀成で如何とも方法が無い。總つて二二銀迄で樋口氏の投了は至當である。

本局橋爪氏の勝因は、機敏に攻勢を取つた鋭い着眼が與つて力あるものと思ふ。本局などは最近の逆境を示す決心の一戰であつた。樋口氏の敗因は、主として中盤での粗漏にあると思ふ。第二に於ても全局を通して先手方に劣るものがあつたと思ふ

大阪商船仁川出帆

阪神行　十月七日　神津丸　十月十日　小野丸
名古屋、京濱行　十月十四日　長陽丸
鎭南浦、安東行　十月十一日
內地各地行旅客貨物取扱　大阪商船株式會社仁川代理店　株式會社　慶田組　電話　四二番　二七〇番

朝日組廣告

阪神行　寄港丸　十月十五日　十六日
辰馬汽船株式會社仁川代理店　仁川府本町四丁目二番地
株式會社　朝日組　海運部　電話六八二番、六九四番、五二九番

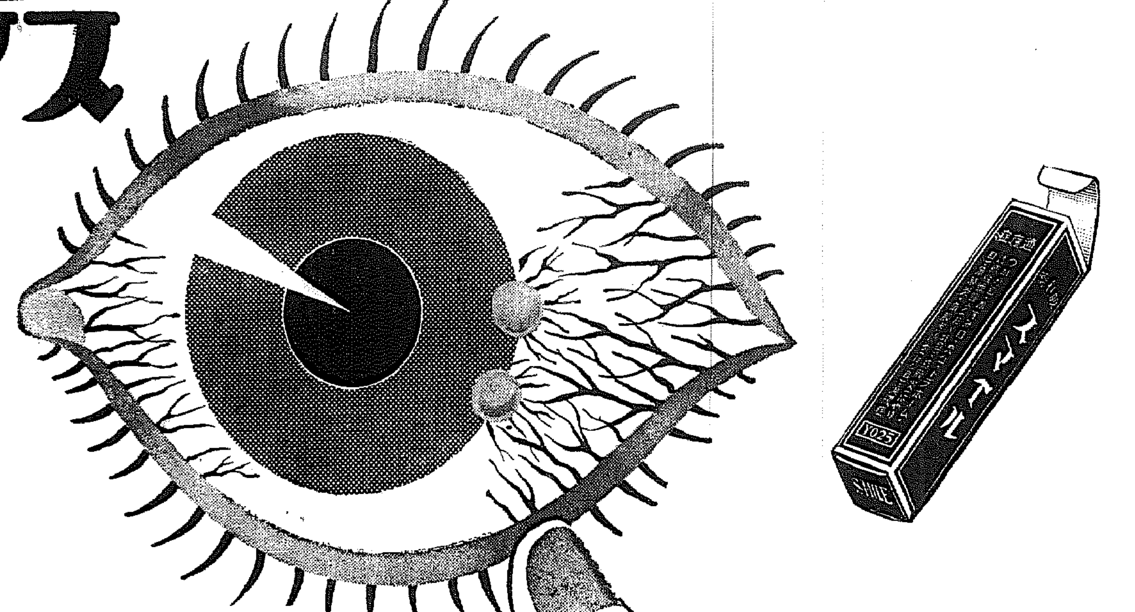
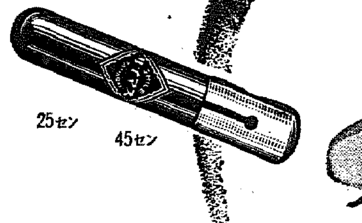

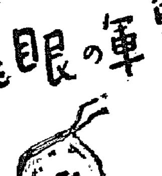

送れ！皇軍の眼を守る

東京・大阪　發賣　玉置商店

スマイル適應症狀

結膜炎　白眼が充血して眼脂が出る俗に云ふハヤリ目。
眼充血　白眼が赤く充血し、涙が出る多少眼脂も出る。光線の刺戟から起る
角膜炎　黒目に白い星が出來る、俗にホシ目カスミ目と云ふ。
眼精疲勞　ツカレ目、事務家、學生、近業者に多い
トラホーム　瞼の裏に赤いブツ〳〵が出來る最も頑固な傳染性
潰瘍性眼瞼炎　まぶたがタヾレテ膿みを持つタヾレ目。
角膜實質炎　ホシ目の症狀の進んだもので黒目の內部がたゞれるもの

スマイルは殺菌作用で病菌を殺し消炎作用で炎症を散らし鎭痛作用で痛みを止め收斂作用で患部を收縮して眼病を爽快に輕快させます。

結膜炎　◇俗にハヤリ眼と云ふ奴です眼病の中で最も多い症狀で、白眼に一パイ充血して瞼が腫れて眼脂が出たり、眼の中にコロ〳〵痛みを感じます。ひどくなると、絶えず膿が出て著しく視力を減退させます。これの治療には、よく清水で洗眼の上一日三回位ひのスマイル點眼で輕快します。スマイルは痛みを止め腫れをひかせ、病菌を殺して分泌物を抑へて優れた効果を示します

角膜炎　◇角膜炎は黒眼の炎症です。黒眼がニゴリ、又は白い星が出ます。眼がかすみ又ヒドク痛が出て眼にタヾレを起します。之等の症狀は、進行しますと、黒眼の內部から潰瘍を生じて瞳まで犯して遂に失明に至る事があります。原因は勿論病菌の侵入によるものですが榮養不良や、眼の酷使から起ります。スマイルの顯著なる殺菌、消炎、收斂、鎭痛の各作用は角膜炎症に對して最も有効に働きます。

トラホーム　◇最も危險で傳染力の強い眼病です。瞼の裏に赤い顆粒を生じ、顆々が出來ます。あまり痛まないので放任し勝ちですが、其内に段々赤いブツ〳〵が増して眼球を刺戟するので黒眼がドンヨリと曇つたり逆マツ毛が生へて眼の形を見惡くします。眼病中の難症ですが早期に、スマイルの卓越した殺菌的療法で手當をすればよく病勢を食ひとめて全治に向はせます。

陣中でも　第一線の陣中でも、さぞ、砂眼や、光線、汚水のために、眼病に犯される將士も多い事でせう。是非とも慰問袋にはスマイルを入れて上げて下さい。

朝鮮郵船定期出帆

△印へ船客御斷り

◎西鮮航路
○青島直航　月三回　釜山丸　仁川發毎月五日、十五日、廿五日　青島發毎月九日、十九日、廿九日
○大連行　櫻島丸　仁川六日　鎭南浦七日　大連十日
○上海行　平安丸　仁川九日　鎭南浦十日　釜山十四日
○大連青島行　旅客並等運賃（食事付）仁川―大連間七圓、仁川―青島間拾武圓、仁川―上海間拾八圓、特等ハ並等ノ倍額、航路案內御請求次第進呈
○東京行　興東丸　名古屋―清水―横濱寄港　新義州廿七日　鎭南浦三十日　仁川一日
　成鏡丸　新義州十一月八日　鎭南浦十日　仁川十三日
○大阪行　○北部線　定州丸　仁川ヨリ阪神直航　新義州十一日　鎭南浦十三日　仁川十五日
○南部線　博多―神戸寄港　慶江丸　仁川十日　群山　日　木浦　日
　春川丸　仁川　日　群山十六日　木浦十七日
○鹿兒島行　釜山―博多―長崎―三角寄港
○博多直航船　長崎―三角寄港　櫻島丸　大連十月一日　仁川四日

◎北鮮航路
○東京行　釜山―門司―名古屋―清水―横濱寄港　江原丸　雄基　日　清津　日　元山十日
○敦賀行　金泉丸（元山ヨリ名古屋直航）清水―横濱寄港　雄基十九日　清津二十日　元山二十三日
○大阪行　神戸寄港　釜山―（博多）―門司
　慶江丸　城津十日　元山十三日　浦項十五日
　新京丸　雄基二十五日　清津二十六日　元山二十九日
　盛京丸　雄基二十一日　清津二十二日　元山二十四日
○新潟行　金剛山丸　雄基十日　清津十一日　元山十四日
○敦賀行　慶安丸　雄基十九日　清津二十日　元山二十三日
○浦鹽行　盛京丸　元山十三日　清津十六日　雄基十七日
日本郵船定期出帆
濠洲行　敦賀丸　釜山發十月三〇日　寄港地　大連、セブ、マカツサ、新嘉坡、スエズ、坡西、ロツテルダム・漢堡
歐洲行　箱根丸　神戸十月二十日　門司十月二十一日
桑港行　秩父丸　神戸十月二十三日　横濱十月二十四日
沙市行　氷川丸　神戸十月二十二日　横濱十月二十四日
濠洲行　賀茂丸　神戸十一月八日　長崎十一月三日
日本郵船乘船御申込は弊社に御用命願致します

朝鮮郵船株式會社　京城府南大門通丁目九ノ一　代表電話本局(2)四一九五番
釜山支店　大橋通　代表電話(長)四〇一三番
元山支店　海岸通　代表電話(長)一三四番
仁川出張所　港町　電話(長)三五一番
北鮮出張員　清津府北星町　電話(長)一八八七番
京城代理店　朝鮮運送支店　電話本局(2)五一一一番
鎭南浦代理店　朝鮮商工會社
仁川代理店　朝鮮運送支店
群山代理店　群山海運會社
木浦代理店　朝鮮運送支店
釜山代理店　大池回漕店
元山代理店　朝鮮運送支店
城津代理店　朝鮮運送支店
清津・羅津・雄基代理店　國際運輸支店

朝鮮汽船出帆廣告

一、釜山出帆
麗水行（急行）每月　午前十時　夜
馬山行（急行）每日　午前十一時　午後八時
元山行（急行）月　午前九時
木浦行（急行）每日　午前九時
竹邊行　九日　二十日　十五日
統營行　毎日　午後七時
濟州島行　三十日
一、木浦出帆
九龍浦行　毎日
一、元山出帆
釜山行（急行）月廿回夜半十二時

商業登記公告

株式會社朝鮮殖産銀行（變更）昭和拾參年拾月五日　右登記ス　京城地方法院

浪花館

十月三日封切
大朝・讀賣・京日　ニユース
タルマツヂ・プロ特作　リチャード・タルマツヂ主演　熱血旋風王
新興東京特作　新興演　搖籃の歌
新興京都特作　中村芳子　お洒落狂女
午前十一時より

ワカゲキ

十月六日より十一日まで六日間　五〇セン均一

大朝ニユース	12,40	3,45	7,00	
清水次郎長	12,50	3,55	7,10	
大毎ニユース	11,15	2,20	5,25	8,40
嗚呼南郷少佐				
家庭日記	11,35	2,40	5,45	9,00

(二)東寶映畫・大河内傳次郎・千葉早智子助演
(五)東寶映畫・大日方傳・千葉早智子・入江たか子出演
早朝割引（但開映時間まで）三十錢均一

松竹キネマ　明治座

自六日　至十日　上映時間表
ニユース
子をめぐる二人の女
ニユース
戀の挽歌

一回	二回	三回
11.00	2.53	[illegible]
11.22	3.15	[illegible]
12.26	4.19	[illegible]
12.59	4.50	[illegible]

日活　黄金座

十月六日より十月十一日まで
ターザンの再現
狂亂のマンダレイ
アトラクシヨン
ニユース

6,10	1,35	
7,25	3,25	11,00
8,30	2,40	
9,15	4,30	12,15
9,25	4,40	12,25

中央館

大毎ニユース
僕は軍人
踊る百萬兩
毎日晝夜三回興行
十九日より二十日まで
階下席十錢均一
第一回　一、〇〇
第二回　二、〇〇
第三回　七、〇〇

京龍館

十月十一日
青春角力日記
朝日・パテー・ニユース
藤十郎の戀

一回	二回	三回
	2,35	6,40
12,00	4,00	8,05
12,20	4,20	8,25

(1)東寶映畫――長谷川一夫・入江たか子主演

日活　喜樂館

ニユース（朝日・毎日・パテー）
旅順港
指輪のワルツ
忠治子守唄

12,28	4,26	8,44
	2,02	6,30
11,30	3,30	7,43
12,51	4,51	9,09

京城劇場

大日本浪曲記念大會
十月九日今日限り
佐倉義民傳　京山小圓嬢
天正の奇傑
大石妻子別れ
開演午後五時

朝日座

十月十一日初日
本場安來節　福島龜子　小奴會　大合同
毎夕六時開演